ANO 19.º SEXTA-FEIRA, 2 DE FEVEREIRO DE 1940 N.º 6176

# Diario de Lisbôa

Numero avulso: 40 CENTAVOS
Editor—JOÃO CHRYSOSTOMO DE SA
ADMINISTRAÇÃO — Rua da Rosa, 57, 2.º
Endereço telegrafico: DIBOA

DIRECTOR
JOAQUIM MANSO

Propriedade da RENASCENÇA GRAFICA
Redacção, composição e impressão
RUA LUZ SORIANO, 44
TELEFONES — 2 0271, 2 0272 e 2 0273

De S. O. S. recebemos a cartinha que segue:

«Sr. director:—Em sala acolhedora, em Lisboa, quatro mesas de jogo, doze parceiros silenciosos á procura do «grand-schlem», quatro bulhentos a conseguirem o «fulminante», a «familia verde» ou «as maravilhas».

Tudo se interrompe ás tantas para o episodio do chá das cinco que ninguem deseja naquela luta, que todos aproveitam e do qual muitos esperam resulte a mudança da má sorte.

Olhamos de redor: quatorze senhoras de negro vestidas entre os dois unicos cavalheiros vadios.

Que significa o imperio desta lutuosa nas vesperas do carnaval, a indumentaria funebre não conseguindo encobrir espiritos alegres?

A consciencia da era triste que atravessam as netas daquelas damas que existiram nos tempos do doce viver? A modestia de tentarem passar desapercebidas na multidão? O recato do sexo? Nada disso mas apenas o «eterno feminino» com os seus caprichos, aquele poder imponderavel descoberto por Goethe.

Com subida consideração e estima—S. O. S.».

■

Acabamos de ler, num jornal estrangeiro um artigo com este titulo—«Le Pétrole Roi». Parece que a guerra actual é essencialmente economica.

Quem vencerá?

Aquele que tiver mais petroleo.

Na hora em que se diz que o espirito domina a materia, a questão dos combustiveis assume importancia sem igual. A Romania, por exemplo, que é um país neutro, contribue fortemente, para que a sua neutralidade seja uma arma perigosissima, ao serviço dos seus inimigos.

■

Recolhêmos as seguintes palavras do dr. François Labrousse, senador francês:

—«As ideias de direito, justiça e liberdade têem sobre os franceses tal poder magico que não podem conceber que elas não produzam nos outros efeito identico».

Assim mesmo: a França ama o que é justo e prefere a paz á violencia sangrenta.

Por que motivo ainda não conseguiu triunfar completamente das hordas barbaras que percorrem a Europa?

Não ha maneira de alcançar que os bons sentimentos contênham em respeito as ambições insofridas. Por cada acto de bondade, a boceta de Pandora espalha os germens de mil vicios e crimes.

■

Segundo o sr. Raul Dautry, ministro do armamento, os operarios ainda se não recusaram ao trabalho das horas suplementares e dos domingos.

Sentem que, acima de tudo, está a Patria e que, no momento do perigo, não deve haver braços caidos nem ociosos.

Por isso aceitam todos os sacrificios, com tanto que, passada a procela, eles possam sentir que a guerra não concluiu contra eles nem contra as suas aspirações.

■

Passou hoje o 32.º aniversario do regicidio. As figuras do rei e do principe herdeiro pairaram acima dos seus tumulos.

Como foi possivel a sua tragica e negra morte?

As paixões, como as feras que se soltam, fazem dos homens instrumenots de odios cegos—tão cegos que 32 anos depois nós ainda perguntamos:

—Para que tal mancha de sangue?...

IMPORTANTE REUNIÃO EM BELGRADO

# Inaugurou-se hoje a conferencia balcanica

em que se vão discutir os problemas graves

## de que depende a situação no sudeste europeu

BELGRADO, 2—Gafencu, ministro dos Negocios Estrangeiros da Roménia, que vem presidir á reunião do Conselho da Entente Balcanica cujos trabalhos começam hoje em Belgrado, chegou ás 9 e 13 da manhã. Era aguardado pelos seus colegas da Turquia, da Grecia e da Yugo-Eslavia e pelo Corpo Diplomatico acreditado em Belgrado.

Depois de ter descansado breves momentos, Gafencu dirigiu-se, acompanhado pelos ministros dos Estrangeiros turco e grego, para o Palacio Real, onde assinaram o «Livro de Honra» dos visitantes. Uma força militar prestou honras aos três ministros.

Seguidamente, dirigiram-se para o Ministerio dos Estrangeiros, onde eram aguardados pelo respectivo ministro, que os saudou cordialmente. Realizaram depois uma breve reunião preliminar, discutindo principalmente a ordem do dia.—(United Press).

### A primeira reunião

BELGRADO, 2.—A's 10 e 30 reuniram-se no edificio do Parlamento, os ministros dos Negocios Estrangeiros da Romenia, Yugo-Eslavia, Grecia e Turquia, que constituem o Conselho da «Entente» balcanica.

Esta primeira reunião da Conferencia balcanica terminou ao meio dia.

A segunda reunião está marcada para as 18 horas.

Não foi fornecida qualquer nota sobre os trabalhos da primeira sessão.—(Havas e United Press).

*Gafencu, Markowitch, Saard Joglu e Metaxas, ministros dos Negocios Estrangeiros, respectivamente, da Romenia, da Yugo-Eslavia, da Turquia e da Grecia*

### Uma declaração do ministro dos Estrangeiros da Turquia

SOFIA, 2.—Durante a viagem que fizeram juntos de Sofia á estação fronteiriça de Bragman, o presidente do Conselho Kiosseivanov e o ministro turco Saarad Joglu, conversaram cordialmente. Antes de abandonar territorio bulgaro Saarad Joglu declarou ao representante da Agencia Telegrafica Bulgara:

«E' para mim muito agradavel e simultaneamente muito util, conferenciar, sempre que se apresenta ocasião, com o presidente Kiosseivanov, cuja inteligencia e eloquencia admiro. Assim, a conversação que, aproveitando a minha passagem por territorio bulgaro, tive hoje com ele, foi igualmente de grande utilidade. Parto da Bulgaria com a convicção cada vez mais firme de que o laborioso e valente povo bulgaro, como de resto o povo turco, são partidarios decididos e guardas vigilantes da paz. Os bulgaros estão persuadidos, como os turcos, de que a diferença de niveis, tanto sob o ponto de vista progresso como prosperidade, entre as nações balcanicas e as potencias ocidentais, só pode ser preenchida pelos trabalhos e esforços concentrados durante os anos de paz. Para que a paz se baseie em fundamentos mais solidos é preciso que as noções de humanidade, vizinhança e afinidade

*(Ver continuação na pagina central)*

# Gotas de tinta

*A guerra é um assunto que absorve todas as atenções, não pelo que se diz, mas pelo que se ignora.*

■

*Sua Santidade que ontem falou a 4.000 peregrinos exortou-os a renunciarem ás frivolidades mundanas com fé forte e corajosa.*

*No dia em que as mulheres, por exemplo, se vestirem com modestia —o que não quere dizer sem gosto—talvez o diabo vá para o exilio. A não ser que morra de espanto...*

■

*O Presidente Kallio da Finlandia declarou que está pronto a fazer a paz com a Russia—paz honrosa e sem vexames para ninguem.*

*Devemos entender o seu discurso como traduzindo a certeza de que se refere a um sonho incorporeo e vão.*

■

*Tudo se explica neste mundo, menos o desejo de encontrar a bondade, no cofre dum avarento.*

■

*Alguns homens muito graves e prudentes parecem andar á busca dum insolente que os livre da mentira que encarnam.*

■

*E' espantosa a diferença que alguem pretende estabelecer entre espirito e materia, como se fôssem dois contrarios. Ora a verdade é esta: só depois de bem unidos é que se começa a perceber que o espirito e a materia habitam o mesmo predio e se servem da mesma escada.*

■

*Quantos mais soldados houver na guerra, maior será a pobreza dos reinos e das republicas.*

*E' esta razão que obriga os neutros a certas cautelas, e os beligerantes a certas ameaças.*

■

*Os homens muito ricos morrem sem saber se a fortuna é um bem que se adquire ou um mal que os corrompe.*

■

*Só existe uma riqueza verdadeiramente incorruptivel—o pão que se come com alegria e o sono que se dorme sem remorsos.*

■

*Se alguma vez houver verdadeira paz na terra, o coração humano, livre de pesadelos, ha de bater no nosso peito tão levemente como a esperança nas almas juvenis, isentas de cubiças.*

■

*Ha defeitos que se conhecem pelo esforço que fazemos para os ocultar e pelo exagero com que lhes opômos as qualidades que não possimos.*

■

*Em muitos individuos o orgulho consiste em baixar a fronte para receber um ultraje. Na falsa humildade, cabe tudo, mesmo o temor de se denunciar.*

■

*Nos poetas que se dizem revolucionarios, a musa fatiga-se de esperar e acaba por sonhar sobre qualquer rima como os vagabundos dormem sobre qualquer cama.*

# TEATROS E CINEMAS

## Atrás do reposteiro

«O Criado-Patrão» representa-se ainda esta noite no teatro Nacional e só voltará á cena em quarta-feira de Cinzas, para não sair tão cêdo do cartaz.

—E' amanhã que se estreia, no Avenida, a revista «Dá cá o pé!», de Mario Marques, Oliveira Guimarães e Santos Braga, musica de Manoela Bonito.

—A companhia Alves da Cunha estreia, no proximo domingo, no Sá da Bandeira, a comédia «O Maluco das Avenidas Novas», com a revista de Carnaval «Adeus, ó Salsa!».

—No proximo domingo de Carnaval, estreiam-se, no Variedades, com a farsa «O Pai Paulino», a revista «Arreda, que te espéto», com os bailarinos Francis & Ruth, e a zarzuela «A banda de trombetas».

—O Apolo realiza os espectaculos das três noites de Carnaval, com a fantasia «A feira das Mercês», em duas sessões e a preços populares.

—Seguem amanhã para Viseu a companhia Corina Freire e para a Covilhã a «troupe» de Maria Odette. A Sociedade Artistica Teatral fica em Lisboa, só recomeçando a sua digressão no dia 10.

—Inauguram-se amanhã, no Coliseu, os espectaculos do Carnaval. Nas «matinées», de domingo, segunda e terça-feira, haverá bailes infantis e espectaculos com palhaços e grande variedade de numeros comicos. Esta companhia estreia-se no Sá da Bandeira do Porto, no dia 14, com «O salto da morte».

## Mãezinha á fôrça» no Tivoli

O filme que ontem se estreou no Tivoli absolve o cinema de muita incongruencia e de muita pacotilha que habitualmente nos fornece, precedida duma adjectivação delirante, em cujas aguas a propria critica navega, por vezes, talvez por comodismo ou excessiva indulgencia.

Ha dias, um critico cinematografico, referindo-se a uma peça actualmente em cena num dos teatros de Lisboa, escreveu: «Desta vez, sim, o teatro pode vencer o cinema, mostrando-lhe esta obra-prima de espirito».

Ao vêr o filme do Tivoli, pensamos: «Desta vez, sim, o cinema satisfaz os apreciadores de teatro, sem escandalizar os seus proprios admiradores».

Ha nêste filme um equilibrio perfeito e um sentido de humanidade que não exclue as caracteristicas de divertimento cinematografico.

«Mãezinha á fôrça» é, na verdade, uma comédia deliciosa, duma filosofia sorridente, que joga com dois elementos seguros de exito: a ironia e a ternura. Sem deixar de ser cinema, e do melhor, podia ser tambem teatro—e do mais agradavel. Um entrecho engenhosamente urdido, que vai buscar a um assunto velho um interêsse completamente novo. Situações imprevistas, dialogo espirituoso, um tom de narrativa amavel e sempre humano, desempenho primoroso, ritmo alegre e movimentado, tais são as caracteristicas dêste filme, que ousamos recomendar aos nossos leitores. Ginger Rogers, duma frescura aliciante, e David Vivien, insinuante e discreto como convem ao seu papel.

Vale a pena arquivar o nome de Garson Karine, o realizador desta obra encantadora.

Um documentario elucidativo sôbre a «Frente ocidental» e a reposição de «Ferdinand, o touro poetico», em belas imagens coloridas para crianças de todas as idades.—*Visor 31.*

## «Que culpa tem ele de ser bonito», no Politeama

O titulo deste filme é uma legenda portuguesa para o belo Robert Montgomery que ainda ha pouco tempo passou por Lisboa, deslumbrando menores e maiores, distribuindo autografos, frases e sorrisos. Sofreu muita perseguição, muito apertão; mas, «Que culpa tem ele de ser bonito?».

Nem Charles Boyer, o dos olhos tristes, obteve o exito de Robert Montgomery, talvez por haverem as damas descoberto que aquele usa capachinho, que não tem coragem de exibir a calva magnifica.

Pois o belo Robert Montgomery, muito mimado, todo senhor da sua beleza e dos seus efeitos, apareceu ontem no Politeama, ao lado de Marion Davis, num filme que serve á maravilha para o Carnaval, para fundo das atracções que nos promete o grande teatro de Santo Antão.

Marion Davis, numa dupla que ora é loura ora morena, põe á prova os dotes do belo Robert que, a-final, é um homem como os outros, com as mesmas fraquesas, tão ridiculo como qualquer homem apaixonado.

Do duelo, desigual por ser de uma que são duas contra um, resulta um filme comico, provocando a hilaridade, ruidosa por vezes, com alegres aspectos de «cabaret» e outros apreciaveis aspectos.

O filme de bonecos animados tambem é carnavalesco, desconcertante. E entre os complementos, além dum interessante documentario da azeitona, edição do Ministerio da Agricultura e realização de Adolfo Coelho, ha um duelo de jornais da guerra, o francês e o da Ufa, este a fugir da guerra, a disfarçar.—*Visor 39.*

## Reabre amanhã o Coliseu com a alegria das imponentes festas do Carnaval

*E' impossivel igualar em graça, espontaneidade, vibração, movimento, côr, delirio e vida as festas carnavalescas do Coliseu, que se inauguram amanhã e que estão sendo ansiosamente esperadas por todo o publico. Dois espectaculos gigantescos na mesma noite e bailes para todo o publico ao som de musica vibrante até de madrugada. Um grupo de 8 atracções internacionais que vão assombrar Lisboa inteira. Todo o publico vai gozar até o delirio naquela majestosa sala sem igual, e onde o Carnaval, fantasticamente decorado e iluminado, toma aspectos incomparaveis de grandiosidade. Os preços são baratissimos. Domingo: 1.ª «matinée» com baile infantil. Bilhetes á venda.*

## CARTAZ

### TEATROS

NACIONAL—A's 21 e 30—«O Criado-Patrão».
AVENIDA—A's 21 e 30—«Colombina e o telefone».
APOLO—A's 20 e 15 e ás 22 e 30—«A Feira das Mercês».
VARIEDADES—A's 21 e 30—«O Pai Paulino».

### CINEMAS

S. LUIZ — A's 21 e 30.
TIVOLI — A's 21 e 15.
EDEN-TEATRO—A's 21 e 30.
CONDES — A's 21 e 30.
CENTRAL — A's 20 e 45
POLITEAMA — A's 21 e 15.
ODEON — A's 21.
PALACIO — A's 21.
REX — A's 20 e 45.
CAPITOLIO—A's 21.
CHIADO TERRASSE - A's 21.
OLIMPIA — A's 20 e 30.
ROYAL — A's 20 e 30.
PARIS — A's 20 e 30

## VIDA ARTISTICA

Em virtude do êxito obtido pelos trabalhos de Maria Elisabeth Wrede, no estudio do S. P. N., a exposição das obras daquela artista continua patente ao publico hoje e amanhã.


GIMNASIO
Peçam
O monumental programa do
CARNAVAL
espec.aculos e bailes até madrugada pela
Companhia do Maria Victoria
e grandes atracções artisticas
O Banzé a revista de 1940
D. Paio de Arrayolos ou Os Amores de D. Aldonsa Clarimunda
e «sketchs» novos todas as noites
BILHETES A' VENDA

AVENIDA
Hoje: A's 21 e 30 horas
A estupenda peça de Ramada Curto
Colombina e o Telefone
Amanhã: 1.º espectaculo de
CARNAVAL
Colombina e o Telefone
Estreia da revista em 1 acto
DA' CA' O PE'!...
por todos os artistas da
COMPANHIA TEATRAL PORTUGUESA
Apresentação do bailarino WALDEMAR e da orquestra tipica
XALÁDOFÒNICA
Bailes privativos dos espectadores

VARIEDADES
HOJE: ÁS 21,30 HORAS
A farsa da alegria e das gargalhadas
O PAI PAULINO
Peçam na bilheteira deste teatro o monumental e estupendo programa do
CARNAVAL
espectaculos até a madrugada, de farsa, revista, music-hall», atracções e bailes. Bilhetes á venda para as noites de domingo, 2.ª e 3.ª feira.

APOLO 20,15 e 22,30
A deslumbrante fantasia-revista
A FEIRA DAS MERCÊS
Preços populares em todas as localidades

TEATRO NACIONAL
D. MARIA II
Hoje ás 21 e 30, (9 e meia da noite, em ponto) Hoje
A engraçadissima comedia de
RETUMBANTE EXITO
O CRIADO-PATRÃO
Amanhã-ás 10 horas da noite-Amanhã
1.º Espectaculo de Carnaval
O engraçadissimo «vaudeville» de Ernesto Rodrigues, Felix Bermudes, João Bastos e Henrique Roldão, musica de Wenceslau Pinto
O PÃO DE LÓ
e a revista de M. Clementina e J. Villaret
A NOSSA REVISTA
entrando nas duas peças o formidavel elenco do nosso primeiro teatro
Domingo, Segunda e Terça-feira
3 — GRANDIOSAS «MATINÉES» — 3
2.ª feira: O tradicional Baile Infantil com distribuição de premios as crianças mais bem vestidas
4.ª feira, 7 de Fevereiro ás 9 e meia em ponto.
O CRIADO-PATRÃO
BILHETES À VENDA

EDEN TEATRO
ESTREIA
A's 21,30
PROGRAMA PARAMOUNT
Uma comedia deliciosa
Prodigio de graça e encantamento com

RAY MILLAND e OLYMPE BRADNA
DIZ-MO em FRANCÊS

CONDES
AMANHÃ, 3
ESTREIA DO PROGRAMA DE
CARNAVAL
AMA SÊCA
comédia com Armand Bernard
4 HORAS DA MANHÃ
comedia com Lucien Baroux
VARIEDADES
Trio Guin de acrobatas
Revellin, excêntrico musical
Vasquito & Atalaia

As fotografias por
afari
distinguem-se

Quere passar as 4 noites de Carnaval num ambiente de conforto e alegria?
Vá ao EDEN-BAR
Domingo, 2.ª e 3.ª feira CHAS-DANÇANTES
(Edificio do Eden-Teatro)


O «Diario de Lisboa» vende-se em Olhão na casa Antonio Santos Canela.


São Luiz
Telef. 7172 A's 21 e 30
Um dia no Circo
com os Irmãos Marx e Florence Rice

ODEON
A's 21 e 15
Telef. 2 6283
Shirley entre os indios
com Shirley Temple
PALACIO
A's 21 e 25
Telef. 4 7163
Charlie Chan na pista do criminoso

LYS
Tel. 48560
A's 20 e 45
O par invisivel diverte-se
Amigos de Peniche

TIVOLI
A's 21 e 15
TELEF. 5 0595
Mãezinha á força
com Ginger Rogers e David Niken
Carnaval:
Bilhetes á venda

CONDES
A's 21 e 30
Telef. 2 2523
NADIA
com Mireille Perrey e Pierre Renoir
Carnaval:
Bilhetes á venda

TERRASSE
Telef. 2 9017 — A's 20 e 45
O cabeçudo das trincheiras
Melle. Frou-Frou

PARIS
T. 62230 A's 20 e 15
Segredo dos jurados
Carta de apresentação

POLITEAMA
Telef. 26305
A's 21 e 15
Que culpa tem ele de ser bonito
com Robert Montgomery e Marion Davies

CENTRAL
TEL 24381
Telef. 24381 — A's 20 e 45
Porta das estrelas
Branca de neve e os 7 anões
Preços unicos:
Dia, 2$50 Noite, 3$00.

REX
Telef. 2 9656
A's 20 e 45
Doidos com juizo
Tudo para ti
Preços desde: «Matinée» 1$25. Noite 1$80 excepto domingos e feriados.

EDEN
ESTREIA
Diz-mo em francês
A's 21 e 30
Telef. 2 0768
com Olimpe Bradna, Ray Milland e Mary Carlisle

CAPITOLIO
Telef. 2 7493 — A's 20 e 30
Napoles em fogo
Chuva de mulheres

ROYAL
Telef. 45037
A's 20 e 45
Hotel Imperial
A princesa da selva

CASINO ESTORIL
A's 21 e 30
Vôo de nupcias

## Vida mundana

ANIVERSARIOS

Fazem amanhã anos as senhoras:

D. Maria dos Prazeres Rebelo Brandão de Melo, D. Maria Eugenia de Paiva Leite Brandão, D. Ida da Costa Blanch, D. Maria Henriqueta de Ataide Vaz Guedes Malafaia, D. Beatriz Lobo da Silveira Sepulveda da Fonseca, D Julia Abecassis Seruia, D. Beatriz Jorge Guimarães, D. Maria Antonia Ottolini da Rocha e Melo, D. Virginia Mendes Calado, D. Maria Eugenia Feio de Araujo, D. Jacinta Veloso, D. Barbara Tasso Costa e D. Alice da Purificação Morais.

—Faz hoje anos a ilustre pianista Marie Antoinette Levêque de Freitas Branco.

PARTIDAS E CHEGADAS

A-fim de tomar parte nas corridas de «Ski», partiu para Setsamo. o distinto sportman, D. Vasco Frango Bigode Côco Luvas de Bengala e Azarcão.

## DIA RELIGIOSO

AMANHÃ, 3. — S. Braz, bispo e martir.

Lausperene, sai da capela de Nossa Senhora do Monte do Carmo para a igreja de S. João Baptista, no Lumiar.

Carmo, ás 11, missa, por musica, da reposição do Santissimo.

Igreja paroquial do Lumiar, ás 11 e 30, missa, por musica, da recepção do Lausperene; ás 17, Terço de bemditos.

Capela da Saude, ás 18, Terço e ladainha, por musica.

## Recita anglo-francesa
### no teatro da Trindade

No teatro da Trindade repete-se hoje, ás 21 horas e 15, a recita que anteontem se realizou ali com grande exito, levada a efeito por uma comissão representativa das Colonias francesa e inglesa de Lisboa, desta vez a favor das obras de caridade protegidas pela esposa do Chefe do Estado, e na qual se representa a encantadora comédia, em 2 actos, «Androcles and the lion», de Bernard Shaw, e a «Revue française», de Lucien Goldstein, deliciosa «bluette» que tanto divertiu anteontem a numerosa assistencia.

## VIDA DESPORTIVA

FOOTBALL

**O Unidos (Barreiro) derrotou a reserva do Benfica por 5 a 3**

Não foi por 5-1, mas sim por 5 a 3, que o Unidos (Barreiro) derrotou a reserva do Benfica, terminando a 1.ª parte com um empate 2 a 2.

## PARA OS NOSSOS POBRES

Para uma pobre gente a favor da qual fizemos um apêlo, recebemos duma anonima a quantia de 50$00, que agradecemos.


## GABY UBILLA
### a grande vedeta do Carnaval do S. Luiz, na Emissora Nacional

**Gaby Ubilla, a grande vedeta sul-americana que amanhã se estreia no S. Luiz, dirigirá hoje, ás 20 e 30, pelo microfone da Emissora Nacional, uma saudação ao publico de Lisbôa e far-se-á ouvir em alguns numeros do seu repertorio.**

## GENEROSA
### Cabeleireira de senhoras

ex-primeira empregada do cabeleireiro da Rua Braancamp, r/c. Esq.º, participa que se encontra a trabalhar no seu «Salão Parque», na Rua Rodrigo da Fonseca, n.º 89 r/c., Dt.º, onde espera receber a visita das suas Ex.mas Clientes e Amigas.

## DR. POMBAL

Doen. Pulmonares, Clin. Médica. R. do Ouro, 206, 1.º Tel. 22415. Resid. Tel. 40225.

## TAXA MILITAR

A 1$00 Trata Ag. Eva. Casa de confiança. R. Conceição, 147.

*afari*

*Fotos d'Arte*

R. Augusta, 110-118

Telf. 2 8836

Aberto nos dias de Carnaval


Amanhã, sabado: Primeira noite de Carnaval, **no POLITEAMA**

# Alice Robert e John Fleming

### Os dois maiores idolos do «music-hall» moderno, chegaram, ontem, no «Sud», para abrilhantar os sensacionais espectaculos do Politeama

CHEGOU ontem, no «Sud», vindo de Paris, o maior «clou» do Carnaval de 1940 — Alice Robert e John Fleming. Trata-se, como já noticiámos, das duas maiores atracções do «music-hall» moderno, que todas as grandes capitais europeis e americanas têm contratado a pêso de ouro. Alice Robert é uma excelente artista de cinema que conta no seu activo com onze filmes, no numero dos quais figuram «Quand nous étions deux», «La douceur d'aimer», «Le costand des P. T. T.» e «Mon curé chez les Riches». Alice Robert, cujo talento expressivo a consagrou como uma das grandes vedetas do «music-hall» moderno, far-se-á apreciar no seu maravilhoso repertorio de canções, algumas delas mundialmente celebres, como, por exemplo, «J'ai peur», «J'ai attendu» e «Le joli navire» de Richepin, que lhe valeram verdadeiras noites de apoteose. John Fleming, a maior vedeta de «music-hall» da actualidade, encarna a virtuosidade nativa do negro americano para a musica sincopada. E' o mais genial interprete do «step dance», em que é inimitavel. Algumas das suas canções, como «You said you love me», cantadas no melhor estilo de Harlem, o conhecido bairro negro de Nova York, tem feito delirar todos os publicos. Os seus sapateados, a que imprime uma diabolica execução, maravilham, entusiasmam e empolgam.

Dada a fama de que vêm precedidos estes dois artistas, não hesitamos em profetizar ao Politeama um Carnaval verdadeiramente sensacional.

Dispensamo-nos de chamar a atenção do publico para a formidavel atracção que é Alice Robert e John Fleming, que, por certo, a consagrará como fizeram todas as grandes capitais da Europa e America. De resto, quem leu, hoje, nos jornais da manhã, o sensacional programa das festas de Carnaval do Politeama, não pode duvidar, um só instante, da sua inexcedivel categoria internacional. A incessante marcação e venda de bilhetes revela esta verdade: o publico sabe que não se engana. Amanhã é a primeira noite de esturdia. O Politeama vai ser pequeno para conter tanta gente.


## CAFE' LUSO

ALBERTO RIBEIRO

MARIA GUERREIRO

MARIO JOSÉ PANINHO

Hoje, das 21 ás 2 horas, deslumbrantes programas, com o distinto cantor ALBERTO RIBEIRO; artistas MARIA GUERREIRO, ALBINA PEREIRA, reaparição de CARMEN SANTOS, fadista vibrante, faz neste Salão a sua estreia. MARIO JOSÉ PANINHO, no sentimento e MARIO SILVA. Os programas do CAFÉ LUSO, não se confundem e são sempre os melhores. Dias, 3, 4, 5 e 6, guitarradas, fados e variedades e os mais GRANDIOSOS BAILES, SELECCIONADOS e a MELHOR MUSICA. Salões proprios, a inaugurar amanhã. Petiscos, dos melhores. Alegria maxima. RESERVAM-SE MESAS. AVENIDA DA LIBERDADE, 131-137.

**O GRANDE ACONTECIMENTO DO CARNAVAL**

São os **4 Bailes de Mascaras**

**Amanhã, Domingo, Segunda e Terça-feira**

na Sociedade Nacional de Belas Artes

**Senhoras, 10$00; Senhoras mascaradas, 5$00; Homens 15$00**

**Traje à vontade**


# DE LUTO

### João Pipa Torres

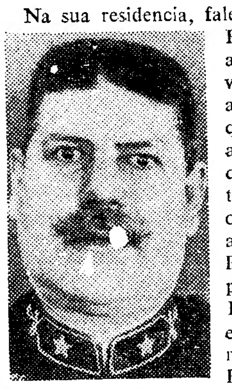

*João Pipa Torres*

Na sua residencia, faleceu ontem o sr.º João Pipa Torres, de 68 anos, natural de Chaves, chefe da Policia, aposentado. O extinto, que durante alguns anos comandou as esquadras de Santa Marta, Rato, Mouraria e outras, era casado com a sr.ª D. Maria Amelia Pipa Torres Fidalgo, pai da sr.ª D. Maria Pipa Torres Fidalgo, e do sr. Elias Pipa Torres, funcionario do 1.º Bairro Fiscal, e sogro do sr. Fernando Fidalgo, socio-gerenae da Sociedade Astoria.. O funeral, a cargo da Agencia Magno, realiza-se amanhã, pelas 10 e 30, da travessa das Parreiras, 54, 1.º, para o cemiterio dos Prazeres.

### Eduardo Antonio dos Reis

Constituiu uma invulgar manifestação de pesar o funeral do considerado comerciante, industrial e banqueiro sr. Eduardo Antonio dos Reis, que teve a acompanhá-lo á sua ultima morada centenas de pessoas, entre as quais o sr. ministro do Comercio, alguns antigos ministros e as figuras mais representativas da industria e da finança, o director do nosso colega *Diario de Noticias*, e representantes de todas as suas secções, os directores da Companhia Industrial de Portugal e Colonias e muitas outras pessoas cujos nomes se nos torna impossivel dar, como impossivel foi organizar turnos no cemiterio do Alto de S. João, onde a urna ficou depositada em jazigo de familia.

O *Diario de Lisboa* fez-se representar por alguns dos seus redactores.

### Arnaldo Marques da Silva

Faleceu hoje o sr. Arnaldo Marques da Silva, reformado da P. S. P., de 50 anos, natural de Salreu. O extinto, que era filho do sr. Francisco Marques da Silva, deixa viuva a sr.ª D. Adelaide Baleia da Silva e três filhas de tenra idade.

O funeral, a cargo da Agencia Salgado, da rua de Santa Marta, realiza-se depois de amanhã, pelas 10 horas, da sua residencia, rua da Atalaia, 199, para o cemiterio dos Prazeres.

### Dr. Sousa Affonso

Faleceu em Macau o sr. dr. José Pedro de Sousa Afonso, tenente-coronel medico e director dos Serviços de Saude daquela nossa colonia.

O extinto, que possuia uma brilhante folha de serviços e invulgares qualidades de caracter, era natural de Nova Gôa, e contava 51 anos de idade. Era casado com a sr.ª D. Maria Ana do Vale Monteiro de Sousa Afonso.

### D. Emilia Candida da Costa Menano

FORNOS DE ALGODRES, 30.—Faleceu nesta vila a sr.ª D. Emilia Candida da Costa Menano, de 79 anos de idade, viuva do sr. José da Costa Menano e mãi da sr.ª D. Januaria da Costa Menano e do sr. Francisco da Costa Menano, director geral dos Correios e Telegrafos de Lourenço Marques.


**Casa Daupias, suc. A. J. Bravo**
**Rua de Santa Justa, 88—Telef. 27613**

Por lapso, ontem no anuncio da Casa Daupias, Suc. A. J. Bravo, saiu *daurios* em vez de *dalias* e *martas* em vez de *nardos*, pelo que aqui deixamos a devida rectificação.

## Retiro da Severa

R. Antonio Maria Cardoso — Telef. 2 9638

HOJE, das 21 ás 2 horas: *Arminda Vidal, Fernanda Amalia, Julio Proença, Jacinto Pereira.* Entrada 1$00.

AMANHÃ, 3: *1.º Baile de Mascaras.* Reservem as suas mesas. Entrada: senhoras, 2$50; cavalheiros, 5$00. Reservado o direito de admissão.

DOMINGO — GORDO: *«Matinée» ás 15 horas, realizando-se um grande concurso de cegadas. Estão já inscritos os melhores trabalhos do genero. SÉRIO e COMICO do presente Carnaval.* Entrada, 3$50, preço unico por pessoa.

## Solar da Alegria *Tel. 27193*

HOJE — das 21 ás 2 da manhã:

NATALIA DOS ANJOS, MARGARIDA PEREIRA, FRUTUOSO FRANÇA e JAIME SILVA. Variações e solos de viola. Entrada franca. Consumo, 1$50.

AMANHÃ — Continuação dos festejos carnavalescos. Fados, Guitarradas, Baile, Variedades, etc.

Experimentem o nosso serviço de restaurante a cargo do conhecido tecnico CASAL RIBEIRO, com serviço á portuguesa e especialidade de pratos nortenhos.

## Café Mondego Tel. 25676

Hoje: **Amalia Rodrigues, Modesto Maia** e o rei do riso **Francisco Santos.** Variações por **Carlos Ramos** e **Armando Machado.**

# Comemorou-se hoje

## o aniversario da entronização do sr. Cardial-Patriarca

Na igreja de S. Domingos, servindo de Sé Patriarcal, celebraram-se hoje grandes cerimonias religiosas, comemorativas do 10.º aniversario da entronização do sr. D. Manuel Gonçalves Cerejeira no alto cargo de Cardial Patriarca de Lisboa.

Pouco depois das 10 horas, deu entrada no templo o sr. D. Manuel Gonçalves Cerejeira, que era aguardado pelos componentes do cabido da Sé Patriarcal.

Depois da cerimonia da benção e da distribuição das velas aos fieis, feita pelo rev. padre Ruela Pombo, organizou-se a procissão, presidida pelo sr. Cardial Patriarca, que deu a volta ao interior do templo.

O sr. D. Manuel Gonçalves Cerejeira tinha então como presbitero assistente o rev. conego dr. Pereira dos Reis; diaconos de solio, monsenhor Manuel Vieira, prior de S. Domingos, e conego Gracias, e ao livro e candela os beneficiados Soares e Nunes Ferreira.

A seguir á procissão, o rev. conego Pereira dos Reis, reitor do Seminario dos Olivais, proferiu uma alocução alusiva ao acto depois celebrou-se missa de pontifical assistida pelo sr. Cardial Patriarca de Lisboa.

Em lugares especiais sentaram-se os srs. arcebispo de Mitilene, bispo de Vatarba e os componentes do Cabido. Foi celebrante o rev. conego dr. Carneiro Mesquita, acolitado por dois seminaristas dos Olivais e tendo como diaconos de solio o rev. conego Mora e monsenhor Vieira, presbitero assistente dr. Pereira dos Reis e ao baculo o rev. conego Joaquim Alberto, prior dos Martires.

Fizeram de mestres de cerimonias em todos os actos monsenhor Honorato Monteiro e beneficiado Filipe Cardoso.

Os seminaristas dos Olivais e de Almada fizeram-se ouvir durante as cerimonias.

Assistiram ás solenidades, além de muitos eclesiasticos e de muitas centenas de fieis, que enchiam o templo por completo, representantes de todos os organismos catolicos de ambos os sexos.

Durante a tarde estiveram no palacio Patriarcal numerosas pessoas de varias categorias sociais, que ali deixaram cartões de cumprimentos.

## A INDUSTRIA HOTELEIRA

### solicitou do Governo a suspensão de um acôrdo colectivo de trabalho

A comissão patronal do acôrdo colectivo de trabalho para a industria hoteleira e similares e a direcção da União Hoteleira de Portugal, estiveram hoje de tarde no gabinete do sr. subsecretario de Estado das Corporações, onde entregaram ao seu secretario particular, sr. dr. Domingos Roque de Pinho, uma representação na qual se pede a suspensão do acôrdo colectivo de trabalho feito o ano passado, em atenção á falta de constituição dos Gremios da Industria Hoteleira e união dos mesmos gremios, organismos que legalmente podem estabelecer um contrato colectivo de trabalho em lugar do acôrdo, o qual obrigará todos os industriais por igual.

E' focada na referida representação a forma como se tem procedido ha um ano a esta parte, e se está procedendo, absolutamente prejudicial, para os signatarios do mesmo acôrdo, que impõe encargos e obrigações muito superiores aos signatarios não industriais.

Além destas razões acresce ainda a da anormalidade das explorações das industrias devido á guerra.

O sr. Guilherme Cardim, como presidente das referidas comissão e direcção, expôs em breves palavras a razão que assiste aos industriais, e o sr. dr. Domingos Roque de Pinho disse estar certo de que o sr. dr. Rebelo de Andrade iria estudar o assunto de maneira a atender aos interêsses de todos.

## O tempo que faz

Temperaturas extremas em Lisboa, hoje: *maxima, 14º,6; minima, 9º,4.* No mesmo dia do ano passado: *maxima, 13º; minima, 10º.*

Tempo provavel amanhã: *Continuação do ceu geralmente coberto e chuva. Vento WSW a SW bastante forte com rajada forte. Temperatura sem grande modificação.*

## MINA QUE DÁ Á COSTA

HORTA, 1. — Deu á costa uma mina, no litoral sul da ilha do Faial, a cinco milhas da Horta.

## PASTA

**Esquecida taxi tomado quinta-feira 19 horas placa dos seis Rocio. Levou passageiro comboio Cais do Sodré. Favor entregar rua do Ouro, Companhia Seguros Sagres. Gratifica-se.**

# O VI PORTUGAL-FRANÇA

*O guarda-rêdes francês, atacado de perto pela linha avançada portuguesa, defende uma bola dificil que foi mandada em consequencia dum «corner»*

*Da Rui defende uma bola que lhe foi mandada por Ferreira, do Sporting, que se vê no chão, depois dum embate violento com a defesa francesa*

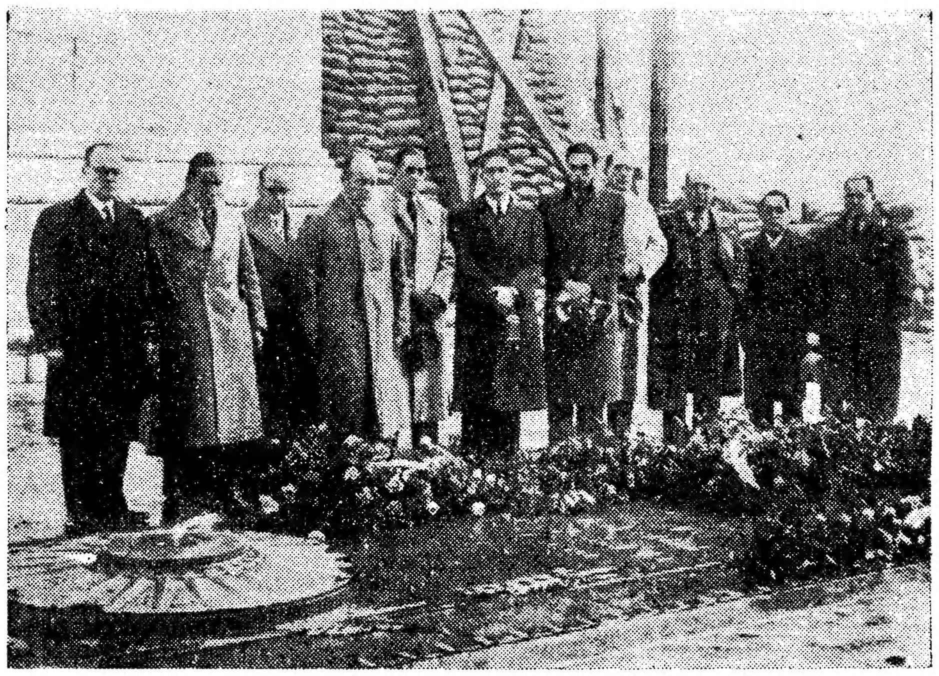

*Os jornalistas portugueses que foram a Paris prestam homenagem ao Soldado Desconhecido que repousa sob o Arco do Triunfo*

**NO TRIBUNAL MILITAR**

# O desfecho dum incidente

## entre dois oficiais do exercito

**Dois oficiais superiores do Exercito português compareceram esta tarde, no Tribunal Militar de Santa Clara: o sr. coronel Eduardo Alfredo Araujo Barbosa e o sr. major Raul de Antas Manso Preto Mendes Cruz. Ambos respondem. O primeiro, por abuso de autoridade. O segundo, por insubordinação. Tudo originado pelo seguinte:**

No dia 17 de janeiro de 1938, na rua do Ouro, aqueles oficiais passaram um pelo outro, havendo um empurrão, e depois varios empurrões. Palavra puxa palavra, porventura uma expressão mais viva, e o sr. coronel deu voz de prisão ao sr. major, o qual conseguiu libertar-se. Dias depois o sr. coronel Eduardo Barbosa queixou-se contra o sr. major Manso Preto, acusando-o mesmo de agressão. Este alegou ter sido provocado. E a questão deve ter esta tarde, ao cair da noite, o seu epilogo, no Tribunal Militar, porque estas coisas assumem uma grande importancia no fôro militar.

O tribunal era assim constituido: general Lobato Guerra, presidente; dr. Almeida Homem, juiz; brigadeiro Pimentel, vogal militar; brigadeiro Silva Lopes, promotor de Justiça; coronel Tamagnini Barbosa, defensor do coronel Eduardo Barbosa; dr. Carlos Moreira, defensor do major Manso Preto; tenente Sales, secretario.

Constituido o tribunal, lidos os louvores, e a lista de medalhas de ambos os oficiais, a pedido dos defensores, foram lidas varias peças do processo, durante longo tempo.

Começaram depois os depoimentos. O sr. coronel Eduardo Barbosa, um velho oficial, que se apresenta de grande uniforme, conta o que se passou, interrogado pelo juiz, esclarecendo duvidas. O sr. major Manso Preto, antigo governador de Timor, conta tambem o caso. As duas versões afrontam-se. E começam a ser ouvidas as testemunhas. O sr. Luiz Augusto Barbosa, irmão do coronel, um homem idoso tambem, confirma inteiramente as declarações deste. O tenente Antonio Fernandes, a unica testemunha que presenciou o incidente, afirma ter visto os dois oficiais agarrados, e como um era novo e outro velho, interviera, por uma questão de sensibilidade, a favor do mais idoso.

Os srs. generais Craveiro Lopes e José Vicente de Freitas, coroneis Hermenegildo Saude e Antonio Romeiras de Macedo abonaram o comportamento e o caracter do sr. coronel Eduardo Barbosa. Os srs. general Teixeira Botelho, coronel Barros Rodrigues e majores José Esquivel e Julio Ruela, o do sr. major Manso Preto.

A's 16 e 50, a audiencia foi suspensa para recomeçar um pouco depois. Outras testemunhas se seguirão, tambem abonatorias. Mas a sentença, após os debates, só será conhecida depois do nosso jornal circular nas ruas.

## Quere casar á viva força

### com uma senhora que já está comprometida...

A sr.ª D. Cecilia Marta Pereira, de 24 anos, residente em Paço de Arcos, com seus pais, é ha dois anos cortejada por um caixeiro de praça, embora não lhe corresponda aos seus galanteios. No entanto o caixeiro é que não desiste de lhe mandar todos os dias cartas amorosas e de, umas vezes por outras, aparecer em frente da janela da residencia da sua apaixonada.

Ultimamente já tentou rapta-la por duas vezes, quando ela se dirigia á Camara de Oeiras, a-fim-de receber a reforma de seu pai; agarrou-a e procurou metê-la dentro dum automovel guiado por um seu amigo. A D. Cecilia gritou por socorro e apareceram alguns transeuntes que evitaram o rapto.

Ha dias apareceu, porém, em casa da sr.ª D. Cecilia uma mulher vestida de preto, que lhe pediu que aceitasse o namoro do seu apaixonado. Como lhe respondesse que não podia aceder a tais propostas por estar noiva, a referida mulher passou-lhe pelo rosto um lenço perfumado, cujo cheiro a deixou indisposta. A D. Cecilia correu para o interior da casa a chamar a familia, a qual, ao chegar, verificou que a misteriosa mulher já se tinha retirado.

Ultimamente o individuo em questão tem enviado novas cartas á sua apaixonada, ameaçando-a de morte. O caso foi comunicado á P. I. C., que procede a investigações.

O CARNAVAL DO TRINDADE
COM A ORQUESTRA ALDABRÓFONI
O MAIS ALEGRE DE LISBOA

# A conferencia de Belgrado

# A Romenia assinará um pacto com a Russia

## se não obtiver garantias para as suas fronteiras

## *contra as reivindicações da Hungria e da Bulgaria?*

*(Continuação da 1.ª pagina),*

ejam mais do que palavras ôcas; é ecessario que contenham na sua esencia o espirito de criação, de consrução e de organização».—(Havas).

### O aspecto economico deve dominar o aspecto politico da conferencia

BELGRADO, 2. — Nas vesperas da onferencia balcanica, que é de imporancia vital, a opinião geral é de que a todas as aparencias de que o seu specto economico venha a ser mais mportante do que o aspecto politico. Os paises balcanicos têm que ponderar e lhes é preferivel adoptar os pedidos a Alemanha no sentido de abastecerem o Reich com tudo o que lhe é neessario, ou aceitar os preços menos levados que a proria Alemanha admie que os aliados lhes podem oferecer.

Entre os 3.000 estrangeiros que chearam a esta capital para assistir á onferencia, encontram-se 300 alemães ue se apresentam como jornalistas. E' evidente que a Alemanha está resolida a observar de perto os trabalhos a conferencia. E' provavel que a Turuia apresente a sugestão de que o bjectivo inicial do pacto balcanico ontra o revisionismo bulgaro, pode gora ser transformado no de contra agressão de nações não balcanicas. Sarad Joglu conferenciou durante 2 horas na estação de caminho de ferro e Sofia com Kioseivanoff. O ministro os Estrangeiros da Turquia declarou ublicamente que tanto o seu país omo a Bulgaria estão convencidos de ue o padrão economico e cultural das otencias ocidentais de que ambos são ão grandes admiradores só será realiavel por via de entendimento e colaboração entre os Estados Balcanicos. Metaxas, falando quando seguia da Bulgaria para Belgrado, disse que a Bulgaria tem contribuido grandemene para que se mantenha a paz nos Balcans. Não seria de surpreender que Sarad Joglu tambem sugerisse a promessa da Yugo-Eslavia de prestar auxilio militar em caso de agressão, mas sse país encontra-se numa situação precaria entre a Alemanha e a Italia, é sabido que o conde de Ciano não impatisa com blocos. A Turquia poderá igualmente sugerir que a Romenia faça algumas concessões á Hungria e á Bulgaria em relação á Transilvania e á Dobruja, mas ignora-se se Gafencu dispõe de poderes para falar do assunto. Considera-se geralmente que a importancia desta conferencia onsiste em facultar consultas entre s países balcanicos e não terá sido m insucesso se não se tomarem importantes decisões territoriais ou mesmo que não se constituam alianças militares.—(Exchange Telegraph).

### A conferencia suscita grande interêsse em Italia

ROMA, 2. — Nenhuma das reuniões o Conselho da Entente Balcanica dese a assinatura do Pacto de Atenas, sto é, ha seis anos, suscitou na Italia anto interesse como o actual. Toda a tenção dos circulos diplomaticos italanos está concentrada nas deliberaões de Belgrado, pois se delas se não speram resultados sensacionais, toavia têm interêsse capital para o deenvolvimento ulterior da situação no udeste europeu.

Entende-se aqui que dependerá, largamente, das resoluções do Conselho consolidação da paz nêsse sector do ontinente, isto é, dependerá da clariidencia e prudencia dos representantes balcanicos, que um entendimento geral intervenha, num praso breve, entre todos os paises danubiantes e balcanicos, entendimento que a Italia deseja ardentemente.

Considera-se aqui que sem formar bloco, que Roma entende não ser oportuno, os estados referidos poderiam assentar num entendimento, não definitivo, mas de molde a levantar contra a ameaça bolchevista, um baluarte por detrás do qual não seria dificil—pensa Roma — aplanar divergencias. Evidentemente, não se ignoram aqui as dificuldades que se opõem á consecução de tal plano e que residem, sobretudo, nas relações hungaro-romenas e romeno-bulgaras. Concessões reciprocas, sobretudo no que respeita ás minorias etnicas permitiriam, por exemplo, adiar de comum acôrdo, até depois da guerra, o exame dos problemas que encontram agora obstaculos quasi infranqueaveis. A tese tialiana é que uma vez terminadas as hostilidades, se poderá construir uma paz duradoura, com outra organização europeia assentando na solução equitativa de todos os problemas na ordem do dia.—(Havas).

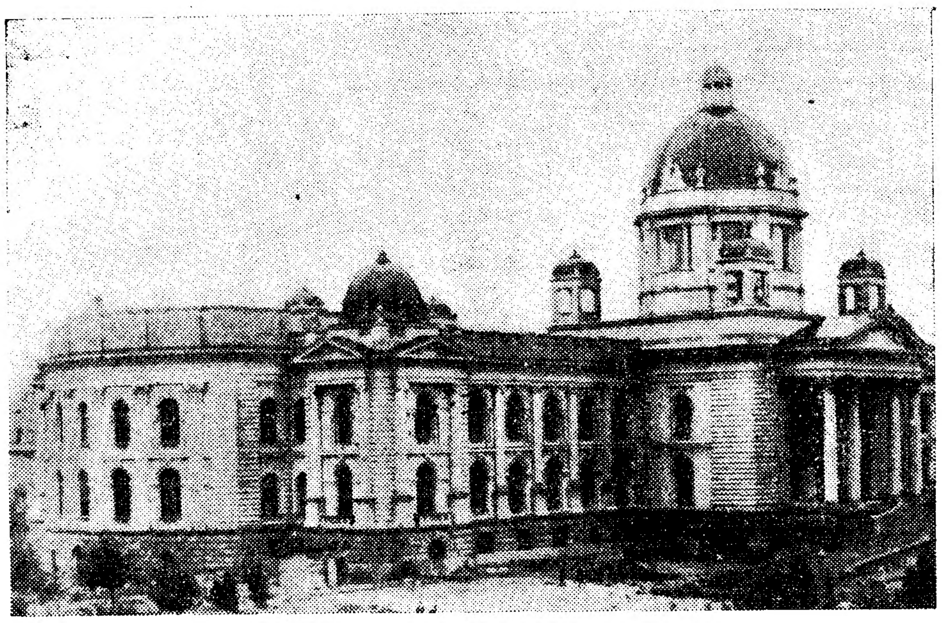

*O edificio do Parlamento yugo-eslavo, em Belgrado, onde se inaugurou hoje a Conferencia Balcanica, na qual tomam parte os delegados da Yugo-Eslavia, da Turquia, da Romenia e da Grecia*

### Um pacto russo-romeno?

**BELGRADO, 2—Nota-se extraordinaria actividade entre as varias embaixadas e legações. Crê-se que esta actividade é motivada pelos rumores de que Gafencu, em nome da Romenia, ameaçou os representantes da Yugo-Eslavia, Turquia e Grecia de assinar um pacto de não-agressão com a Russia, no caso de não obter sólidas garantias para as suas fronteiras, em consequencia das reivindicações territoriais da Hungria e da Bulgaria.—(United Press).**

## A situação na Alemanha

### Recursos para a guerra

COPENHAGUE, 2.—O correspondente berlinense do «Politiken» diz saber que a Comissão Economica e Financeira Especial, encarregada de proporcionar ao Reich recursos de guerra, teria elaborado um plano de 21 pontos segundo o qual tudo quanto não está racionado se consideraria como artigos de luxo. Trinta a quarenta por cento dos salarios ao operariado passariam a ser pagos em titulos. Mediante o novo plano, espera a Comissão referida retirar, no primeiro periodo de aplicação, 10 a 12 biliões de marcos. Propôr-se-ia, por outro lado, criar um fundo especial para o financiamento da guerra, mediante imposto progressivo sobre as transacções.—(Havas).

### A situação dos comunistas no Reich

COPENHAGUE, 2.—Segundo o «Social Demokraten», os dois chefes comunistas checos Gottwall e Schmeral regressaram de Moscovo a Praga. Entretanto, os campos de concentração alemães puseram em liberdade varios comunistas checos.—(Havas).

### O dr. Ley partiu para Moscovo

AMSTERDÃO, 2.—Segundo noticias aqui chegadas, Ley, partiu de Berlim para Moscovo. Ley é um dos nazis mais russófilos. — (Exchange Telegraph).

## Actividade diplomatica

### Bullit é chamado a Washington

WASHINGTON, 2. — O Secretario de Estado, Cordell Hull, declarou que o embaixador dos Estados Unidos em Paris será chamado a Washington, para dar esclarecimentos ao governo sobre a situação europeia. O embaixador dos Estados Unidos em Londres, que está em Washington, ainda se encontrará na capital americana com o seu colega em Paris.

Kennedy partirá para Londres durante a segunda quinzena do corrente mês. — (United Press).

### O incidente anglo-niponico

TOQUIO, 2—Sir Robert Craigie, embaixador da Grã-Bretanha, foi esta manhã novamente recebido em audiencia especial pelo vice-presidente do Conselho niponico, com quem conferenciou demoradamente. Durante esta entrevista foram de novo tratados os assuntos respeitantes ao «Asama Maru» e por causa de terem sido presos a bordo deste barco japonês 21 marinheiros alemães por um barco de guerra inglês.—(United Press).

## A fuga de 3 penitenciarios

Foi preso ontem na Terrugem um dos fugitivos da Penitenciaria, Mario Augusto Nunes, a quem faltam apenas dois anos para cumprir a pena a que estava condenado.

Interrogado pelo chefe dos guardas da cadeia, sobre as razões porque fugira, declarou que o fez bastante contrariado.

Declarou que, quando fugiu da cadeia com os seus dois companheiros, tomaram o caminho de Benfica, em direcção a Caneças e Pero Pinheiro, sempre com as fardetas e respectivos bonés de presidiarios, passando por varias pessoas, sem que se tornassem suspeitos. Pouco antes de chegarem a Terrugem, entraram numa taberna, onde estiveram a comer e a beber.

Como a comida lhe caisse na fraqueza e se sentisse com bastante sono, pediu aos companheiros que o deixassem descansar um pouco.

Adormeceu junto dum muro, sendo abandonado ali pelos outros fugitivos, que durante o caminho já pretendiam libertar-se dele.

# O tenente Stharemberg

*No mesmo dia em que o barão von Wiesner morria numa prisão, em Viena, o principe Stharemberg era promovido a tenente do exercito francês. Coincidencia singular que fará, decerto, recordar a todos os espiritos bem formados os ultimos actos da tragedia austriaca.*

*Continua a ignorar-se a sorte de Kurt von Schuschnigg. Um sentimento universal de piedade nimbou já com a aureola do martirio a figura sofredora e expressiva do ultimo chanceler federal. E', de facto, o fim irremediavel da patria austriaca?*

*O barão von Wiesner era um partidario convicto da monarquia e dos Habsburgos; o conde Stharemberg, um oportunista irreflectido, cujo espirito aflorou as ideias mais diversas, supondo encontrar nelas uma regra de salvação nacional. Mas era identica a sua devoção patriotica; o mesmo o seu austrianismo. O que no primeiro havia de concentração, havia no segundo de exuberancia.. A perda dramatica da patria, deu a um o exilio, a outro a afronta de uma condenação por devoção patriotica.*

*O principe Stharemberg foi sacrificado aos interesses da politica italiana, de que soubera ser o mais fiel e o mais eloquente interprete. Dois anos depois da morte de Dollfuss, o chefe do governo de Roma via na aproximação com a Alemanha a unica forma de evitar o isolamento a que a sua politica africana fatalmente o condenaria. Era facil calcular que o eixo Roma-Berlim só poderia funcionar desde que o Duce consentisse em sacrificar a Austria. Foi, efectivamente, isso que aconteceu.*

*Stharemberg, com as suas iniciativas, mais vistosas de que eficazes, concitara, simultaneamente, as inimizades do nazismo alemão e do socialismo francês, então todo poderoso. Mussolini julgou que chegara a hora de renunciar á colaboração do principe, em homenagens ás necessidades inadiaveis da sua politica. O vice-chanceler federal, chefe da Frente Patriotica e auxiliar dedicado de Dollfuss e de Schuschnigg, deixou-se bater infantilmente pelos intrigantes que, em obediencia á palavra de ordem vinda do exterior, minavam a sua posição pessoal.*

*Em certo momento a colaboração de Schuschnigg e de Stharemberg tornou-se impossivel. O chanceler apareceu, ao mesmo tempo, chefe do governo e chefe da Frente Patriotica. O seu colaborador mais categorizado abandonou a luta, aguardando que os acontecimentos justificassem a sua bôa fé.*

*Os acontecimentos não tardaram a avassalar a Austria, provando aos dois homens que a sua rivalidade esteril contribuia para um desastre irremediavel.*

*No seu livro famoso «Austria, minha patria», o ultimo chanceler federal recorda os motivos que opuseram a sua vontade aos desejos do nobre principe austriaco, para prestar justiça á sua inteireza de caracter.*

*«O principe de Stharemberg, escreve ele, não partilhava algumas das minhas opiniões. Mas soube sempre, com uma lealdade e com uma correcção exemplares, subordinar as suas proprias concepções ás exigencias do momento».*

*Tudo isso, que parece perdido no tempo, tem o valor actual de uma lição impressionante.*

*As pequenas nações precisam mostrar-se coesas para afirmarem o seu direito á vida, á liberdade e á independencia. Que os povos de presa neguem esse direito, compreende-se. Mas que as vitimas facilitem a satisfação dos seus desejos com o espectaculo de dissentimentos que quebram a unidade nacional, não pode tolerar-se, a não ser nos paises que renunciaram antecipadamente á existencia.*

*O principe Stharemberg, tenente do exercito francês, bate-se pela libertação da Austria. Deve ser esse talvez o mais valioso titulo de reconhecimento com que os seus compatriotas poderão agradecer-lhe — C. F.*

A 4 programas diferentes
estupendissimos bailes
noites de gargalhada

**Café Restaurante Tavares**

Festas do Carvaval—Dias 3, 4, 6 GRANDE JANTAR—CEIA DANÇANTE das 22 horas ás 6 da manhã. Mesa reservada e ceia, 45$00. Nestes dias sera sorteado um brinde da casa Pratas d'Arte, da R. da Misericordia, 18, pelas Ex.mas Senhoras. (Reservam-se mesas. Tel. [illegible]).

Os maiores especialistas em Portugal
em livros de Folhas Soltas
SEEL — NACIONAL — SOC — DIAMANTE AZUL
São estas as marcas que justificam a nossa reputação
Façam como os estrangeiros: COMPREM O NACIONAL PORQUE E' MELHOR
SOCIEDADE EQUIPAMENTO DE ESCRITORIO, L.DA
P. dos Restauradores, 53-1.º. Tel. 24986

BATERIAS ALCALINAS FERO-NIQUEL
EDISON
PARA ILUMINAÇÃO DE:
Navios - caminho de Ferro — Casas — Aparelhos cientificos — Telefones, etc., etc.
Não está sujeita a variações atmosfericas. Não se sulfata
REPRESENTANTES:
C. Santos, L.da
Av. da Liberdade, 29-41 — Lisboa

ESPUMANTES NATURAIS
— DA —
REAL VINICOLA
E' um prazer bebê-los!
E' uma honra oferecê-los!

A' venda nos bons estabelecimentos em todo o País

Simples
Agradável
Higiénico
3 vantagens para os cabelos
Cuidar todos os dias do cabelo com a Loção Silvikrine é agradável e benéfico. Basta humedecer ligeiramente o couro cabeludo e os cabelos. Estes cuidados são eficazes porque a Loção Silvikrine é a única que fornece aos cabelos Silvikrine Pura, alimento natural das raizes capilares
● Dá às raizes capilares uma nova energia vital.
● Evita e combate a caspa e a queda do cabelo.
● Embeleza o cabelo e realça a sua beleza natural.
Silvikrine
alimento natural dos cabelos
actua imediatamente
PO-408-K

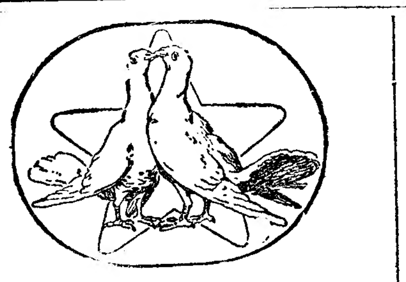

FARINHA DUAS POMBAS
RICA EM VITAMINAS
Esta farinha é um produto alimentar natural, de recente formula.
Não contém o mais leve elemento quimico.
O escrupulo com que é preparada... é aquele que **A Mariazinha** põe em tudo quanto passa pelas suas mãos.
**A Farinha Duas Pombas** reune, portanto, e de acôrdo com os mais recentes conhecimentos da ciencia alimentar, todos os elementos necessarios a uma alimentação perfeita e sã. A alimentação que exige o organismo, desde a mais tenra idade á mais avançada velhice. Contém, em resumo, todos os elementos vitais á nutrição humana.
Sobretudo para as crianças, é um alimento do mais alto valor. De efeitos unicos no desmame; e, seguidamente, acompanhando a alimentação mista.
Enrija os ossos e ajuda a desenvolver e a fortalecer todos os orgãos, duma forma perfeitamente proporcionada.

| | |
|---|---|
| Pacote com 125 grs. .............. | 1$50 |
| Pacote com 250 grs. .............. | 3$00 |
| Pacote com 500 grs. .............. | 6$00 |
| Lata .............................. | 4$50 |

Peça o catalogo geral com todas as indicações, conselhos ás mães, preparação, aplicação, usos, preços, etc. etc.
A MARIAZINHA
Casa especialista de CAFÉS, CHÁS e FARINHAS
Rua Barros Queiroz, 26 e 28
(á Igreja de S. Domingos)

IMPÉRIO·CRISOS·AVIZ
CHAPEUS DE
3 MARCAS
QUALIDADES
PREÇOS

Não compre um chapeu qualquer!
Procure saber o que compra.
FÁBRICA TRIUNFO
S. JOÃO DA MADEIRA
A venda nas seguintes casas
**Lisboa** — Camisaria Moderna, Rossio, 110; Camisaria Confiança, Rua Augusta, 284; J. Nunes Corrêa & C.ª, Lda., Rua Augusta, 250; Chapelaria Julio Cesar dos Santos, Largo do Corpo Santo, 12; Camisa d'Ouro, Praça do Brasil, 15-A; Chapelaria Confiança, Rua da Misericordia, 145; Grandes Armazens do Chiado; Grandela, Rua do Carmo-Rua do Ouro; **e no Porto e nas principais loca idades do país.**

17.º aniversario da Sucursal do Armazem de Lanificios Lino
Registado sob o n.º 6227
AMANHÃ, ULTIMO DIA
Por motivo do retumbante exito obtido no 17.º aniversario da Sucursal do Armazem de Lanificios Lino, facilita-se durante o dia de amanhã, Sabado, a vantagem de poder adquirir por preços muitissimo limitados todos os artigos do seu Armazem. Todos devem acorrer a estas vantagens pois sómente terão a lucrar, porque ocasiões destas nem sempre se deparam. TODOS OS ARTIGOS SÃO MARCADOS A PREÇOS DE VERDADEIRO COMBATE, PORQUE GANHANDO POUCO SE VENDE MUITO E SE ADQUIRE MAIOR CLIENTELA. Visitando este Armazem, além de ficar cliente, recomenda-o aos seus amigos.
SORTIDO COMO NÃO EXISTE OUTRO NO PAÍS.
Gabardines de 350$, azul e côres a 200$00.
Sobretudos de 300$00 a 150$00.
Casacos de cabedal a 130$, 275$, 450$.
Capas de borracha a 100$.
Cortes para fato que valem 200$ a 105$.
Só por se comprar nas principais fabricas lotes em quantidades fabulosas, se podem fazer estes preços.
Enviam-se encomendas para a Provincia e Ilhas.
**Creia que quem tem o maior sortido e as melhores marcas aos preços mais baratos e que honram o estabelecimento que as vende é o**
ARMAZEM DE LANIFICIOS LINO
Sede: Calçada do Carmo, 17, 1.º
Esquina da R. Primeiro de Dezembro (ao Rossio)
Telef. 2 2206 — LISBOA

Pela 4.ª secção da 4.ª vara de Lisboa, nos autos de execução sumaria que «João António Miranda, Lim.» move contra Alvaro Freitas Simões, correm éditos de 20 dias, contados a partir da 2.ª publicação do presente anuncio, citando quaisquer crèdores desconhecidos para deduzirem querendo, os seus direitos nos mesmos autos, no prazo de 10 dias contados após o termo do prazo dos éditos, nos termos e para os efeitos do disposto nos artigos 864.º e 865.º do Codigo do Processo Civil.

Lisboa, 8 de Novembro de 1939.

O Chefe da 4.ª secção *Manuel Barreiros Goulão.*

Verifiquei. O Juiz da 4.ª Vara, *Antonio Rovisco.*

TECIDOS INGLESES
Padrões de novidade para homens e senhoras

● Encomendas enviadas contra reembolso de Inglaterra para os clientes de todo o País.
● Grande stock de lindos tecidos para homens, para entrega imediata.
● Para vêr os mostruarios escreva, telefone ou venha vêr.
T. R. A. N. S. I. M. P. E. X., LTD.
Rua do Comercio, 28-3.º
LISBOA Telef. 27403

## COMARCA DE LISBOA

### Tribunal Judicial da 8.ª Vara

### ANUNCIO

Por este Tribunal e Segunda Secção, correm editos de trinta dias, a contar da publicação do ultimo anuncio, citando os interessados incertos, para no prazo de vinte dias, depois de findo o dos editos, contestarem, querendo, os autos de justificação que Antonio Lopes requere contra o Ministerio Publico e incertos, como herdeiro de Maura de Jesus, falecida em dezoito de outubro de mil novecentos e trinta e nove, na rua da Madalena, numero duzentos e trinta e sete, quinto andar, seguindo-se os demais termos até final.

Lisboa, vinte sete de janeiro de mil novecentos e quarenta. — O chefe da secção, *Julio Cardoso Mendes.* — Verifiquei: O Juiz de Direito, (a) *A. Gonçalves Pereira.* — O solicitador, *Souto Junior.*

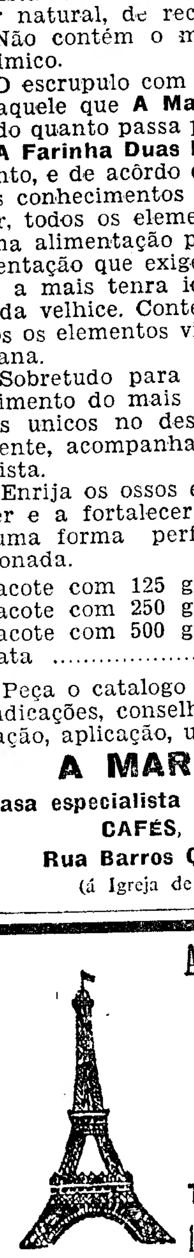

AS MELHORES GABARDINES INGLESAS
Smarton — Impregnable
Preços sem confronto
CAMISARIA TORRE EIFFEL
100 e 104, R. do Carmo, 106

## COMARCA DE LISBOA

### Tribunal Judicial da 3.ª Vara

Pela Comissão da Assistencia Judiciaria, junto da 3.ª Vara, e pela 1.ª secção, correm editos de 30 dias, que se contam da 2.ª e ultima publicação deste anuncio, notificando Lucinda Pinto Sequeira, casada, domestica, ausente em parte incerta, e cujo ultimo domicilio conhecido nesta cidade, foi na Estrada de Chelas, n.º 86, r./c., esq., para no prazo de 5 dias, findo que seja dos editos, contestar, querendo, o pedido para concessão do beneficio da Assistencia Judiciaria, feito por Anibal Sequeira, serralheiro, residente na rua Castelo Branco Saraiva—Quinta do Bandeira, n.º 18, tambem desta cidade, a-fim-de, poder intentar uma acção de divorcio litigioso com o fundamento no adulterio.

Lisboa, 10 de janeiro de 1940. — O chefe da secção, *Jordão Meneses de Azevedo.* — Verifiquei a exactidão, O presidente da Comissão, *Armando Gastão de Miranda e Sousa.*

## ANUNCIO

Pelo Juizo de Direito da 5.ª Vara de Lisboa, 4.ª secção, se anuncia que por sentença de 11 de Novembro de 1939, de que não houve recurso, foi decretado o divorcio definitivo dos conjuges Belarmino Simões, morador no Largo de Santa Marinha, n.º 18, r/c., Dir.º, e Maria Rosa, moradora na Rua dos Lagares, n.º 55, 1.º andar, ambos desta cidade, sendo dado como dissolvido o matrimonio,

O Chefe da Secção, *Leal Pena.*

Verifiquei. O Juiz de Direito, *L. Silva.*

Leiam o
Sempre fixe

# Opiniões da Imprensa

## Sobre a conferencia de Belgrado

**O «Excelsior diz:**

*«A data de hoje ficará na historia. Não devemos esperar manifestações espectaculosas, discursos retumbantes seguidos de decisões sensacionais. Inteligentemente, os governos da Yugo-Eslavia, Romenia, Grecia e Turquia puzeram-se préviamente de acôrdo para que houvesse o menos ruido possivel á volta de suas deliberações. Não é certamente culpa deles, se a Conferencia atraiu tantos observadores estrangeiros. A afluencia explica-se pela importancia da partida que vai jogar-se em Belgrado, onde a Alemanha e a Russia jogam nas dissenções e ressentimentos dos pases danubianos e balcanicos onde a Italia parece querer estimular a reconciliação entre aqueles paises, a-fim-de conseguir colaboração indispensavel para a salvaguarda dos interesses respectivos. As excelentes relações que a Yugo-Eslavia estabeleceu com a Italia permitirão que estas nações favoreçam aproximações desejavis na região do Danubio e dos Balcans. Belgrado e Roma não poderão esquecer que duas garantias valem mais do que uma, e que uma boa cooperação danubiana e balcanica não poderá ignorar as garantias franco-britanicas dadas á Romenia e á Grecia como tambem não poderá ignorar os acôrdos anglo-franco-turcos que corroboram estas garantias. A Turquia, guardiã dos Dardanelos, tem a legitima preocupação de afastar de Constantinopla, chave da Asia, quaisquer cobiças estrangeiras. O interêsse da França e da Inglaterra não é menor do que o da Italia, quanto a impedir a penetração no Mediterraneo Oriental do pangermanismo nazi ou do panslavismo sovietico. Seria do maior interêsse uma aproximação efectiva entre a Italia e a Turquia, facto que não deixa de ter probabilidades de realização».*

**O «Petit Journal» escreve:**

*«Das resoluções economicas que forem adoptadas pela Conferencia Balcanica resultarão acontecimentos. politicos seguramente importantes».*

**O «Daily Telegraph» esclarece:**

*«E' possivel que, a favor das conversações economicas, os estados balticos melhorem as suas relações diplomaticas, no sentido dum espirito de comunidade mais apertado. Não crêm todavia em resultados espectaculares e põem em foco as pressões alemãs no sentido de evitar a instituição dum mecanismo de assistencia mutua nos Balcans. Ha a impressão de que a Italia avisou a Yugo-Eslavia do perigo que haveria em contrair uma garantia de assistencia mutua. O mais interessante das discussões será o problema economico, e a este respeito conseguir-se-á talvez uma declaração de neutralidade economica. Neste caso a Turquia, a Grecia, a Yugo-Eslavia e a Romenia limitar-se-iam a não fornecer ás potencias beligerantes mais mercadorias e materias primas do que forneciam antes da guerra».*

**O «Tellgraaf» (holandês) informa:**

*«Em Berlim vê-se, com bastante inquietação, a atitude da Italia com respeito aos problemas balcanicos. As tentativas feitas pela Italia para provocar um desanuviamento nesse sector, exercendo pressão sobre a Romenia para que assuma uma atitude mais conciliadora quanto ás exigencias hungaras, Berlim não as vê com favor. Quanto á posição da Russia nos Balcans, os circulos politicos berlinenses mostram-se bastante embaraçados, limitando-se a dizer que a Russia tem direitos economicos nessas regiões mas que é ridiculo falar-se de reivindicações russas nos Balcans».*


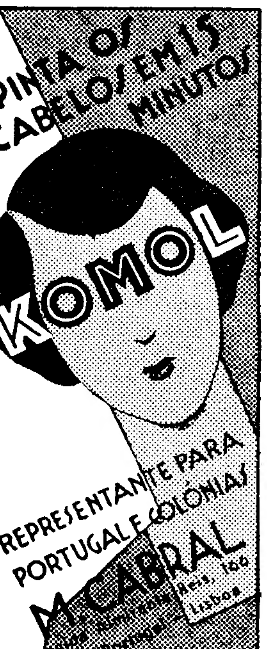



## VIVE NA TURQUIA

**o homem que afundou o «Lusitania»**

LONDRES, 2—Vive na Turquia, onde exerce a profissão de caixeiro-viajante, o homem que lançou o torpedo que afundou o «Lusitania». O capitão R. Weisbach era oficial do submarino alemão «U. 20», em maio de 1915, quando o «Lusitania» foi avistado ao largo sudoeste da costa irlandesa. O capitão Schwieger deu ordem de torpedeamento e o oficial Weisbach executou-a. Um piloto, que estava ao periscópio, exclamou: «Meu Deus, é o «Lusitania». Em 20 minutos, 1.198 pessoas, metade das quais mulheres e crianças, perderam as vidas. Weisbach e Schwieger foram condecorados. Este ultimo no mês seguinte de setembro perdia a vida em combate naval.—(United Press).

## O Banco Inter-Americano

**já tem o seu estatuto**

WASHINGTON, 2—Os membros da sub-comissão economica e financeira inter-americana terminaram as deliberações relativas ao estatuto do Banco Inter-Americano. Os delegados chegaram a acôrdo para basear a participação das nações americanas sobre o seu comercio externo e não sobre a população. Vinte e um paises da America são distribuidos em 8 categorias, as nações mais pequenas subscreverão com 5 acções de 100.000 dolares cada uma, e os outros paises respectivamente com 10, 15, 20, 25, 30, 35 e 50 acções. Os Estados Unidos, o Brasil e a Argentina estão incluidos na ultima categoria.—(Havas).

## ROOSEVELT CONDECOROU

**um grande cirurgião americano**

CHICAGO, 2—Acaba de ser condecorado pelo presidente Roosevelt o dr. W. A. Modert, cirurgião-chefe do Hospital de West Frankgort, Estado de Illinois, que durante nove anos consecutivos realizou naquele hospital onze mil operações varias, a maior parte das quais bastante melindrosas.

O dr. Modert foi agora reformado e são inumeras as pessoas que lhe devem a vida.—(United Press).

## INCENDIO SUSPEITO

**proximo do edificio da B. B. C.**

LONDRES, 2—Esta manhã declarou-se incendio em Bristol, perto dos escritorios da British Broadcasting Corporation, em Colston Hall.

Segundo a Press Association, varias pessoas que, perto de Colston Hall, ouviam o concerto da B. B. C. julgaram que o edificio onde está instalada a emissora britanica era pasto das chamas, visto que viam, nas suas janelas, os reflexos de grande incendio. Na completa obscuridade, o fogo destacava-se de tal forma e parecia ter proporções tão grandes, que alguns individuos avisaram telefonicamente a sede central da B. B. C. Na realidade o fogo declarara-se nos escritorios, a pouca distancia de Colston Hall.

Mais tarde os funcionarios da sede da B. B. C. em Londres foram informados de que Colston Hall não fôra atingido pelo incendio. Os bombeiros dominaram rapidamente o fogo.—(H.).

## NOTICIAS DE ESPANHA

**As vitimas da guerra civil**

MADRID, 2—Segundo estatisticas oficiais, o numero total de feridos do exercito nacionalista que foram tratados nos hospitais durante a guerra civil ascende a 300.000. Deste numero 50.000 estão mutilados ou sofrem de doenças que os incapacitam para o trabalho normal. Os mutilados a quem faltam ambos os braços ou ambas as pernas, ou que estão completamente cegos, são em numero de 300. A Quarta Bandeira da Legião teve 10.000 mortos e feridos, durante a guerra. O efectivo desta Bandeira foi renovado 14 vezes.—(Havas).

## Soldados isolados pelo temporal

**no sudoeste da Escocia**

LONDRES, 2—Os soldados que se encontram isolados pelo mau tempo num acampamento no sudoeste da Escocia estiveram durante quasi toda a semana sem alimentos frescos e nada se pôde saber a seu respeito até que a engenharia conseguiu restabelecer um fio telefonico para o acampamento. Um avião lançou-lhes ontem do ar, por meio de para-quedas, carne, pão, etc.—(E. T.).

## NO EXTREMO ORIENTE

**As conversações russo-niponicas**

TOQUIO, 2. — O informador do Gaimusho, rectificando a declaração que fez a 30 e 31 de janeiro findo, segundo a qual os delegados da Conferencia de Karbine não teriam chegado a acôrdo, esclarece que apenas a sub-comissão encarregada da resolução da guerra fronteiriça em Nonmshan terminou os seus trabalhos sem chegar a acôrdo. Para resolução das outras questões pendentes — acrescenta — os trabalhos dos delegados japoneses e sovieticos em Karbine progridem satisfatoriamente. Formar-se-ão duas comissões: uma para estudar a questão das fronteiras gerais entre o Manchuco e a U. R. S. S. e a outra para resolver os antigos incidentes de fronteiras. — (H.).

**Foi preso em Toquio um jornalista americano**

TOQUIO, 2. — O informador do Ministerio dos Estrangeiros revelou que o correspondente americano da Internacional News Service, James Russell, foi preso e será provavelmente julgado pelo Tribunal Militar.

Russell é acusado de ter enviado de Changai, e doutros pontos da China, entre 16 de dezembro e 6 de janeiro ultimos, á sua agencia nos Estados Unidos, e a diversos jornais e ilustrações do Japão, mais de 38 artigos e telegramas extremamente tendenciosos sobre a acção das fôrças japonesas que combatem na China. Acrescenta que, depois de regressar a Toquio, Russell divulgou boatos caluniosos, noticias falsas e prejudiciais ao Japão, em conversas com japoneses e estrangeiros, sobretudo no Hotel Imperial de Toquio. — (Havas).

## UM INVERNO RIGOROSO

**Tempestade de neve na Holanda**

AMSTERDÃO, 2—Os nevões têm sido tão intensos que muitas pessoas dos suburbios vêm para o trabalho em ski e as crianças patinam pelas ruas em direcção ás suas escolas. Muitas aldeias e cidades holandesas estão a sofrer sériamente de escassês de produtos alimenticios, porque estão transformadas pela neve em fortalezas inacessiveis.—(E. T.).

## O FILHO DE HAUPTMANN

**recebeu uma pequena fortuna**

NOVA YORK, 2—O Tribunal Supremo atribuiu 23.500 dolares de indemnização e juros ao jovem Manfries Hauptmann, de 6 anos de idade, filho de Ricardo Hauptmann, que foi condenado como raptor do bébé Lindbergh, por ferimentos recebidos num desastre de automovel. A mãi do pequeno Hauptmann recebeu 2.000 dolares.—(Havas).

## CHOQUE DE AVIÕES

BILBAU, 2. — Proximo desta cidade, chocaram, em pleno vôo, dois aviões militares. Morreram três dos seus tripulantes. Dois conseguiram salvar-se, utilizando pára-quedas. — (U. P.).

## CARNAVAL EM CASCAIS E ESTORIL

**Corso em Cascais em recinto reservado**

**Bilhetes com redução de 50 %**

Nos dias 4 e 6 de fevereiro, a Sociedade «Estoril» por motivo de festas carnavalescas em Cascais, venderá, até ao comboio que parte do Cais do Sodré ás 16 e 23, bilhetes de ida e volta com redução de 50 por cento, sobre os preços da Tarifa Geral, de qualquer estação para a de Cascais, em qualquer classe, ás pessoas que comprarem, simultaneamente, bilhete para entrar no recinto do Corso, cujo preço é de 1$00.

A's crianças, de 4 a 10 anos, não é concedida qualquer redução além daquela a que têm direito, mas ficam dispensadas da compra de bilhete para entrar no recinto do corso.

Tambem por motivo de festas nocturnas que se realizam, nomeadamente, no Grande Casino do Estoril, fará a Sociedade Estoril os seguintes comboios especiais, desde sabado (para domingo) até á madrugada de quarta-feira de Cinzas:

Partida de Cascais, 4 e 10, paragens até Algés; chegada a Cais do Sodré, 4 e 54.

Partida de Cais do Sodré, 5 h.; paragens de Algés em diante; chegada a Cascais, 5 e 45.

Na segunda-feira, 5, vigora o horario dos dias de semana e na terça-feira, 6, o dos dias feriados.


**Dr.ª Laurinda Alambre**

**DOENÇA DAS SENHORAS**

R. Garrett, 74 Telef. 2 0524


## MANUEL CORREIA

**FALECEU**

ALIANÇA METALICA, L.da, participa aos seus clientes e amigos o falecimento do irmão do seu socio-gerente, Benjamim Carreira Pequeno, e que o seu funeral se realiza amanhã, 3 do corrente, pelas 15 horas, da freguesia de Amóra, concelho do Seixal, para o cemiterio local.


**O MELHOR LIVRO**

**«Aventuras de D. Martinho d'Aguilar em Lisboa»**

***por Armando Ferreira***

«Neste tempo cinzento e triste, equivale a um dia de sol, muito sorridente e muito optimista».

**Guedes de Amorim**
(Seculo Ilustrado)

«Felicissima a ideia geradora e felicissima a critica de costumes...».

**Augusto Pinto**
(Diario de Noticias)

«Livro esplendido, rico de intenções pitorescas, cheio de verve e de boa observação».

**Artur Portela**
(Diario de Lisboa)

«Temas admiraveis para a pena do autor adestrado ao comentario comico e á observação de espirito».

**Matos Sequeira**
(Seculo)

«Em ironia e naturalidade não se podia fazer melhor... Excelente livro».

**Correia Marques**
(Voz)

«Saborosa ironia, quadros pitorescos, novela plausivel de interesse constante».

**Ribeiro Santos**
(Republica)

«... que nos prende desde a primeira á ultima pagina».

**Gomes Monteiro**
(Ilustração)

«...sob o signo do comico, entra por vezes nos dominios da sátira e até no episodio sentimental».

**Joaquim Manso**
(Diario de Lisboa)

«Neste curioso livro se conjugam a sátira, o desenho psicologico e a poesia».

**João Ameal**
(Diario da Manhã)

«Este seu ultimo romance avulta, porém, e de longe sobre toda a obra transacta do autor».

**Manuel Anselmo**
(Novidades)

**NOVO ALBUM DE CROCHET**

«Adornos do Lar» é uma nova edição para crochet que em breve será posta á venda ao preço de 8$00. Pelo correio 9$00. Faça já o seu pedido aos distribuidores:

CASA MIDÕES, L.tda. — Apartado 21
117, Rua da Conceição, 119—LISBOA

**BRANDY ★★★★ CONSTANTINO**

**TAXA MILITAR**
**NOVA LUSA**
**Trata rapido**
**Rua S. Nicolau, 112**

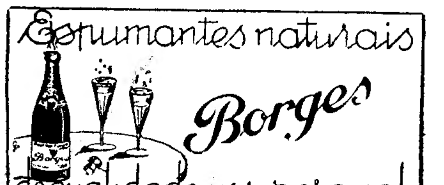

# A GUERRA NA FINLANDIA

# Os russos lançaram hoje outro ataque na Carelia

## protegidos por artilharia e com tactica nova

ESTOCOLMO, 2.—O correspondente do «Stockholm Tidningen», na Finlandia, escreve: «Os russos desencadearam esta manhã a esperada ofensiva na frente da Carelia. Durante seis horas, a artilharia sovietica preparou o ataque. Seguidamente, grandes massas de infantaria avançaram sobre as linhas finlandesas. O general Stern pôs em pratica um metodo inteiramente novo. Lançou ao assalto trenós de 3 metros de comprimento por 2 de largura, puxados por carros de combate. Os russos encontravam-se desta forma completamente protegidos contra os metralhadores finlandeses, de forma que apenas a artilharia e os canhões anti-carros podiam repelir o assalto, que foi lançado com rapidez inesperada.

Simultaneamente, as linhas finlandesas eram bombardeadas por 170 aviões de bombardeamento e caça. Os aviadores sovieticos lançaram grande quantidade de bombas, ao passo que os caças tentavam descobrir as baterias finlandesas e assinalá-las á artilharia russa, bem como aos bombardeiros. A artilharia russa concentrou-se sobre a região de Summa e foi nesta direcção que os finlandeses enviaram reforços, a toda a pressa. Um destacamento blindado sovietico encontrou resistencia extremamente energica. Entretanto, os finlandeses tiveram de defrontar serias dificuldades pelo que respeita á concentração de tiro atendendo a que os carros de assalto russos avançavam a coberto de espessa nuvem de fumo.

O ataque de hoje é, certamente, o mais violento que se regista na frente da Carelia. Os combates, verdadeiramente encarniçados, prosseguiram durante muitas horas. Como os russos concentraram neste ponto forças consideraveis, os finlandeses viram-se obrigados a lançar destacamentos progressivamente mais numerosos para poderem repelir o ataque. Os combates prosseguiram durante a noite. A artilharia russa não interrompeu o fogo, a-fim de impedir a chegada de reforços finlandeses á linha de fogo, e novas forças sovieticas chegavam constantemente á vanguarda. A-pesar do esforço violento do exercito vermelho, a ofensiva malogrou-se. Os finlandeses que, em dado momento, se viram em situação francamente dificil, acabaram por triunfar da nova tactica sovietica. As forças vermelhas nunca chegaram a atingir as linhas finlandesas e os combates travaram-se na «terra de ninguem».

A artilharia finlandesa conseguiu destruir uma coluna russa que incluia 70 cavalos, e 5 canhões de campanha. Os russos perderam tambem 7 carros de assalto e varios automoveis blindados. A' noite assinalavam-se mais dois carros de combate destruidos. A artilharia finlandesa bombardeou 15 baterias russas. A-pesar da originalidade do metodo empregado, a ultima operação do general Stern não teve o exito desejado.—(Havas).

### Os finladeses fazem progressos ao sul de Suomosalmi

ESTOCOLMO, 2. — Segundo as ultimas noticias telegraficas aqui recebidas esta manhã, diz-se que ao sul de Suomosalmi os finlandeses fazem grandes progressos e nalguns pontos conseguiram já penetrar em territorio sovietico, escorraçando do seu solo as tropas invasoras.

Afirma-se que nas ultimas 48 horas os russos sofreram nesta frente mais de 2.000 baixas e perderam grandes quantidades de material de guerra.

E' cada vez mais critica a situação dos 20.000 russos que se encontram na zona de Huhmo, pois em breve ficarão completamente cercados pelas tropas do marechal Mannerheim. — (U. P.).

### A retirada das tropas russas ao norte do lago Ladoga

HELSINQUIA, 2. — As patrulhas finlandesas comunicam que os russos se estão a entrincheirar ao norte do lago Ladoga depois duma retirada continua que durou alguns dias. No istmo da Carélia, onde os finlandeses obtiveram vantagens definitivas sobre os russos, que tiveram de cavar trincheiras na terra endurecida pelo frio, emquanto que os primeiros dispõem da linha Mannerheim, existe actualmente tranquilidade.

Foi repelido um violento ataque da aviação russa sobre a frente de Petsamo. Durante o dia de ontem realizaram-se numerosos «raids» de aviões de bombardeamento por sobre o territorio da Laponia, tendo sido lançadas bombas sobre Kemi, terminus do caminho de ferro de Rovaniemi. Supôs-se que a central telefonica de Rovaniemi tenha sido atingida. Está confirmado que foram mortas duas enfermeiras na passada quarta-feira, quando o hospital de Rovaniemi foi directamente atingido pelo bombardeamento.—(Exchange Telegraph).

### Os bombardeamentos aereos

OSLO, 2—Rovaniemi foi novamente bombardeada ontem á tarde. Declararam-se varios incendios. No sul da Finlandia, Hangoe e Katka foram particularmente atingidas pelos «raids» aereos sovieticos. Crê-se que o numero de vitimas é relativamente baixo. A noite passada houve alarme aereo em Helsinquia mas não se avistaram aviões inimigos.—(Havas).

### Rovaniemi em chamas

*HAPARANDA, 2. — A pequena cidade de Rovaniemi está em chamas. O segundo bombardeamento realizado pelos aviadores russos contra Rovaniemi foi o mais violento que até agora sofreu qualquer cidade ou povoação finlandesa, desde que começou a guerra. O numero de mortos e feridos é elevadissimo. A cidade começou a ser evacuada pela população civil. Os hospitais foram os edificios mais atingidos pelos bombardeamentos e a maioria dos doentes que neles estavam internados, morreu.*

*Depois das 7 da manhã apareceram varios caças russos que descendo muito baixo sobre a cidade, metralharam impiedosamente a população civil que tentava salvar os seus parcos haveres dos incendios que lavram em Rovaniemi.*

*Os voluntarios estrangeiros que se encontram em Haparanda de passagem para a Finlandia, ao ouvirem estas noticias pediram que o comboio que os transportava se pusesse, imediatamente, em marcha, pois queriam bater-se, quanto antes, com os russos.*

*Aumenta a todo o momento na Suecia a onda de indignação contra a Russia, devido aos bombardeamentos em massa efectuados contra as populações civis finlandesas. — (U. P.).*

### Alarme em Helsinquia

HELSINQUIA, 2—Pouco depois das 8 horas da manhã, foi dado o sinal de alarme da aproximação de aviões inimigos. Imediatamente todos os habitantes ocuparam os abrigos da capital, paralisando a vida citadina. Não foi visto sobre Helsinquia qualquer avião russo. Passado algum tempo, ouviram-se fortes explosões que pareciam provenientes do deflagrar de bombas lançadas nos arredores da capital.—(United Press).

### O comunicado russo

MOSCOVO, 2. — A Tass transmite o comunicado do Estado Maior de Leninegrado, que diz o seguinte: «Nenhum acontecimento importante. A aviação sovietica efectuou vôos de reconhecimento e bombardeou objectivos militares. Abateu 3 aparelhos inimigos». — (Havas).

## O apoio á Finlandia

### Auxilio norte-americano

NOVA YORK, 2. — Criou-se uma nova comissão destinada a angariar fundos para compra de armas e munições para a Finlandia. E' presidida pelo general John ORyan, antigo comandante da 27.ª divisão do Corpo Expedicionario americano durante a guerra de 1914. O general ORyan declara que a consciencia e ideais americanos exigem que se preste auxilio eficaz aos homens da Finlandia, que estão actualmente nas linhas de fogo para defenderem as suas familias, os lares e a patria. — (Havas).

### Um protesto sovietico junto do governo americano

*NOVA YORK, 2. — O correspondente do «New York Times» em Washington revela que, durante a visita que ontem fez a Cordell Hull, o embaixador da U. R. S. S. protestou contra o recente discurso de Louis Johnson, sub-Secretario da Guerra, em que este declarou que a resistencia finlandesa provava a verdade do adagio que diz que «um homem livre vale mais de que uma dezena de escravos». O jornal acrescenta que o embaixador sovietico, Oumansky, tambem se queixou dos embargos morais que o governo dos Estados Unidos impõe á expedição de aviões e de material de refinação de combustivel para a Russia, particularmente depois da invasão da Finlandia. — (Havas).*

### Um apêlo do arcebispo de Cantuaria

LONDRES, 2. — O arcebispo de Cantuaria dirigiu um apêlo emocionante ao Governo inglês, a-fim-de abreviar o auxilio á Finlandia. Na catedral de S. Paulo realizou-se ontem um serviço religioso pelo povo finlandês, encontrando-se representadas quasi todas as igrejas estrangeiras e assistindo igualmente o Corpo Diplomatico. O arcebispo Lang disse que há todas as probabilidades de que a guerra se decida em maio proximo. Leu uma mensagem que lhe foi dirigida pelos finlandeses e acrescentou que os seus pedidos não eram exagerados, visto que a Finlandia está a defender a herança preciosa da nossa civilização comum, sendo protagonista numa causa em que a França e a Inglaterra estavam empenhadas em maior escala. — (Exchange Telegraph).

## A guerra na Europa Ocidental

### Os comunicados de guerra

PARIS, 2. — Comunicado oficial de 2 de fevereiro, pela manhã: «Nada a assinalar». — (Havas).

BERLIM 2.—O Conselho Supremo do Exercito comunica: «Não ha acontecimentos a assinalar».—(D. N. B.).

### A guerra no ar entre ingleses e alemães

ROMA, 1. — A revista de aeronautica italiana «La Vie dell'Aria» publica um interessante relatorio do coronel alemão Schumacher, que chefiou as fôrças aereas germanicas, na primeira grande batalha desta guerra, travada no dia 18 de dezembro ultimo, sobre o Mar do Norte.

No relatorio salienta-se que ingleses e alemães se batem segundo regras leais e cavalheirescas, a-pesar-do encarniçamento dos combates. O coronel Schumacher calcula que os aviões ingleses que se dirigiram a Wilhelmshafen eram 45 ou 50 do tipo Wickers Wellington. Declara que os ingleses sabem bem o que desejam e são muito audaciosos. Elogia tambem os aparelhos ingleses, mas sublinha que os Messerschmidt alemães são muito mais velozes, o que permitiu aos aviadores de Hitler abaterem 34 aviões ingleses. Para cada avião inimigo abatido, o comando alemão exige o testemunho de dois pilotos alemães. Ha cinco aviões que se supõe terem sido abatidos nessa batalha, os quais não foram dados como destruidos pelos alemães, por só haver uma testemunha da sua queda. O coronel Schumacher diz que as perdas alemãs foram de dois Messerschmidt 109 de um lugar. Os alemães tiveram três homens feridos e muitos aparelhos foram alcançados pelas metralhadoras inglesas. — (R. R.).

## A guerra no mar

### Jorge VI recebeu o comandante do cruzador «Ajax»

LONDRES, 2.—O rei está quasi completamente restabelecido do resfriamento que apanhou. Esta manhã recebeu varias entidades, entre as quais «sir» John Reith, novo ministro de Informações. Recebeu tambem o capitão de mar e guerra, Woodhouse, comandante do cruzador «Ajax», e entregou-lhe as insignias da «Ordem do Banho» com que fôra condecorado, após a batalha de Punta del Este.

O soberano conversou durante alguns minutos com o comandante Woodhouse acêrca do famoso combate entre os três cruzadores britanicos e o «Admiral Graf Spee». — (Havas).

### A ardua tarefa dos navios patrulhas ingleses

LONDRES, 2—O Almirantado anunciou que os barcos de guerra britanicos encarregados de proteger a marinha mercante dos paises aliados e de impedir as exportações da Alemanha para o estrangeiro devem estar no mar durante um ano, sem entrarem em qualquer porto para reabastecimento, tanto de viveres, como de combustiveis.

Para este fim, tem o Almirantado dezenas de navios-tanques, que transportam combustivel e viveres e que vão abastecer-se a numerosos depositos espalhados por todo o mundo, instalados com antecedencia e na previsão das dificuldades que depois se encontrariam. Entre os barcos de guerra ingleses que foram reabastecidos por este novo sistema, figuram o «Achilles», o «Ajax» e o «Exeter», que tomaram parte na luta contra o cruzador alemão «Graaf Spee».— (United Press).

### Afundamento dum vapor sueco

OSLO, 2—O vapor sueco «Fram» afundou-se no Mar do Norte, devido a explosão. Faltam 19 tripulantes. Cinco sobreviventes foram recolhidos e desembarcados na costa escocesa.— —(Havas).

## O discurso de Chamberlain

### Satisfação na Suecia

COPENHAGUE, 2.—O «Social Demokraten», jornal de Stauning, presidente do Conselho, mostra-se satisfeito com as declarações de Chamberlain segundo as quais os neutros decidiram, por sua livre vontade, da eventual participação na guerra.— (Havas).

### A nomeação dum ministro da Economia com plenos poderes

LONDRES, 2.—Em termos mais ou menos atenuados, mas sem distinção de opinião, os matutinos não tentam dissimular a decepção que provoca a recusa de Chamberlain quanto a nomear um ministro de Economia com plenos poderes. Entretanto, o anuncio da criação dum Conselho Especial, encarregado de desenvolver as exportações, parece atenuar esta decepção. De qualquer forma, a Imprensa crê que o problema voltará a apresentar-se, e que num futuro mais ou menos proximo se considerará indispensavel a nomeação dum ministro de Economia.

O «Times» reconhece que a criação do Conselho Especial é uma medida acertada. Permitirá que entidades competentes em materia comercial julguem se o mecanismo actual da Inglaterra é o mais aconselhado para a execução dos objectivos de guerra.— (Havas).

**Jardim Cinema**
Grandiosos Bailes
nas noites de 3, 4, 5 e 6

RIF HOTEL
TANGER